



## **AIIG-SEZIONE SICILIA CONSIGLIO REGIONALE**



**Elena Di Blasi**

**Presidente**

**Email:** [ediblas@unime.it](mailto:ediblas@unime.it)

Laureata in Giurisprudenza, Dottore di Ricerca in Geografia Politica presso l'Università degli Studi di Trieste, è Professore Associato di Geografia Politica ed Economica presso il Dipartimento di Scienze Politiche e Giuridiche dell'Università degli Studi di Messina, dove insegna nei corsi di laurea magistrale in Relazioni Internazionali e Cooperazione allo Sviluppo ed in Servizio Sociale. Ha avuto un incarico di docenza presso il Master in *Management Turistico-Culturale* per Esperto nella valorizzazione e nella gestione dei beni culturali e nel marketing turistico-culturale, presso l'Università di Messina.

È stata designata dall'Ateneo di Messina come componente della Commissione Provinciale per la tutela delle bellezze panoramiche e paesistiche della Soprintendenza di Caltanissetta.

È stata componente dei comitati scientifici nei seguenti Convegni: "Gli spazi del commercio nei processi di trasformazione urbana" (Catania, 25-26 ottobre 2007), "Percorsi creativi di turismo urbano" (Catania, 22-24 settembre 2011), "Migrazioni e processi di interazione culturale. Forme di integrazione e organizzazione territoriale" (Catania, 24-26 maggio 2012), "Il Termalismo in Sicilia. Salute benessere e turismo" (Acireale, 23 gennaio 2016).

Ha partecipato a progetti di ricerca nazionali e locali. Ha studiato le politiche di prevenzione dai rischi naturali e l'organizzazione della Protezione Civile, interessandosi anche della percezione del rischio da parte della popolazione. Si è occupata inoltre di tematiche inerenti l'emigrazione dei siciliani verso le Americhe, l'immigrazione e il multiculturalismo, la valorizzazione dei beni culturali e dei centri storici minori, il paesaggio culturale, il turismo, il termalismo, l'agrumicoltura, il ruolo del commercio nei processi di trasformazione urbana. Ha in itinere ricerche sulla competitività e sulla sostenibilità urbana. È autrice di numerose pubblicazioni.

Nel 2013 ha partecipato ad un gruppo di lavoro per una proposta di legge presentata alla Regione Siciliana relativamente alla prevenzione del rischio sismico. Dall'A.A. 2013-2014 è componente del collegio dei docenti del dottorato di ricerca in Storia e filologia presso il Dipartimento di Civiltà antiche e moderne dell'Università degli Studi di Messina. È giornalista pubblicista.

\*\*\*\*\*



**Leonardo Mercatanti**

**Vice Presidente e Tesoriere**

**Email:** [leonardo.mercatanti@unipa.it](mailto:leonardo.mercatanti@unipa.it)

Leonardo Mercatanti è Professore Associato presso il Dipartimento di *Beni Culturali-Studi Culturali* dell'Università di Palermo. Ha conseguito nel 2002 il Master Universitario internazionale di II livello in *Economia del Recupero e Valorizzazione dei Beni Culturali* (Scuola Normale di Pisa-Scuola Superiore di Catania per la formazione di eccellenza-David Hume Institute di Edinburgo) e, nel 2005, il titolo di Dottore di Ricerca in *Politiche di sviluppo e gestione del territorio* (Università di Trieste). Insegna *Geografia dei beni culturali* e *Geografia e regolazione ambientale*. Ha studiato il conflitto etnico fra Tamil e Cingalesi

(Sri Lanka), l'allargamento ad est dell'Unione Europea e ha fatto indagini sul commercio etnico e sull'evoluzione recente delle città del Mezzogiorno. Attualmente si occupa della percezione del rischio sismico e della geografia culturale americana e, in particolare, dell'opera di Carl Ortwin Sauer e della Scuola di Berkeley. È curatore di volumi sulla geografia culturale e sul turismo urbano e coautore di un volume sulla costa siciliana (2017).

\*\*\*\*\*

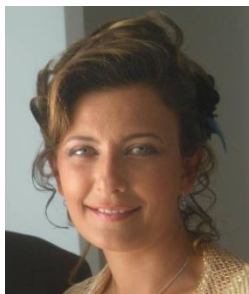

**Nancy Messina**

***Segretaria e Responsabile scuola primaria; Presidente della Sezione provinciale di Messina***

**Email:** nancy0881@libero.it

Docente di ruolo nella scuola primaria dal 2001. Attualmente svolge un Dottorato di Ricerca in metodologie d'insegnamento - apprendimento della geografia nella scuola del primo ciclo presso il Dipartimento di Psicologia e Antropologia dell'Università di Extremadura. È stata vincitrice di due borse di studio all'estero Irlanda e Malta. È Segretaria Regionale dell'AIIG Sicilia dal 2010. È stata Componente della Commissione di Valutazione dei docenti neoassunti e Formatore per i docenti neoassunti in qualità di E- Tutor. Possiede un Master di II livello in Dirigenza di Istituzioni Scolastiche e formative. Ha ricoperto l'incarico di Referente Ambientale per la coordinazione e l'organizzazione di attività relative alle energie rinnovabili, all'agricoltura biologica e al riciclo, nei diversi gradi di scuola, curando i rapporti e la stipula di protocolli d'intesa tra gli Istituti scolastici e gli Enti territoriali. È stata Delegato scolastico della *Legga Navale Italiana* di Messina per azioni di progettazione e coordinamento di iniziative inerenti la salvaguardia dell'ambiente marino e la promozione di attività sportive in mare. Ha svolto, dal 2007 al 2011, l'incarico per la progettazione ed il coordinamento di progetti PON e POR al fine di incrementare negli alunni l'alfabetizzazione di base e per accrescere la formazione del personale docente. Ha svolto corsi PON, in qualità Docente esperto e di Tutor d'aula, rivolti agli alunni e ai docenti. È stata docente incaricata di Funzione Strumentale al POF svolgendo azioni di coordinamento e progettazione di laboratori e attività di formazione per docenti sulle nuove Indicazioni Ministeriali; supporto all'elaborazione delle programmazioni didattiche ed ha curato l'espletamento delle prove INVALSI. Ha partecipato, anche come relatore, a diversi convegni AIIG ed è autrice di pubblicazioni sulla didattica della geografia.

\*\*\*\*\*



**Antonio Danese**

***Presidente della Sezione Sicilia sud-orientale***

**Email:** antoniodanese@branchina.gov.it

Antonio Danese è abilitato all'insegnamento della Geografia e dal 2007 è docente di ruolo, attualmente presso l'Istituto Tecnico Industriale "Archimede" di Catania.

Si è formato nel Laboratorio di Geografia Economica e Turistica della Facoltà di Economia e Commercio della Università di Messina, sotto la guida del prof. Carmelo Cavallaro e della prof.ssa Maria Teresa Taviano, relatori della tesi di Laurea in Geografia Regionale sul Comprensorio dei Nebrodi Occidentali. Si è interessato in quel periodo agli studi sullo sviluppo sostenibile delle piccole isole del Mediterraneo, collaborando alla produzione di diverse pubblicazioni del Laboratorio. Ha redatto la parte demografico-statistica del Piano marketing di sviluppo turistico del versante jonico della Provincia di Messina, e ha ricevuto un premio da parte della Provincia di Messina nel 1997 per la migliore tesi di laurea su tematiche sub comprensoriali.

Nel 2003 ha conseguito il Diploma di perfezionamento in Economia Regionale presso la Facoltà di

Economia della Università degli Studi di Catania, e nel 2015 ha acquisito la laurea magistrale in “Studi geografici ed antropologici” presso la Facoltà di Lettere della Università di Firenze, con una tesi in didattica della geografia turistica nella scuola secondaria di II grado in Italia. Si occupa di Geografia culturale, di dialogo ebraico-cristiano, e delle connessioni interculturali fra geografia ed antropologia.

Da alcuni anni collabora con l’AIIG a livello provinciale e nazionale e nel settembre 2014 è stato eletto nel Consiglio centrale dell’Associazione come referente per la scuola secondaria di II grado e classe di concorso A39. Collabora con le riviste “Ambiente Società e Territorio” e “Nuova Secondaria”.

Revisore ufficiale dei conti iscritto all’Albo Nazionale, è stato nominato Tesoriere dell’AIIG per il corrente quadriennio.

\*\*\*\*\*



**Claudio Gambino**

***Consigliere per l’organizzazione ed il coordinamento di convegni ed eventi culturali; Presidente della Sezione Sicilia centrale***

**Email:** claudio.gambino@unikore.it

Claudio Gambino ha conseguito, cum laude, la laurea in Scienze Statistiche Demografiche e Sociali presso l’Università degli Studi di Trieste dove ha conseguito anche il titolo di Dottore di Ricerca in *Geopolitica e Geoeconomia*. Ha presentato i suoi lavori di ricerca in prestigiosi convegni nazionali e internazionali, prendendo parte anche ad un’esclusiva tavola rotonda sul Medioriente, tenutasi presso il Centro Nazionale Decisionale e presieduta dal direttore del SISMI.

È Professore Associato di Geografia presso Università degli Studi di Enna *Kore* dove insegna *Geografia del mondo antico e medievale* presso la Facoltà di Scienze Umane e Sociali e *Geopolitica del sottosviluppo* presso la Facoltà di Scienze Economiche e Giuridiche. La sua ricerca riguarda temi come il terrorismo internazionale, la tutela ambientale, la geografia della popolazione, la geografia del paesaggio, la geografia dei beni culturali e la geografia sociale (sicurezza urbana e sicurezza sul lavoro).

\*\*\*\*\*



**Paola Pepe**

***Presidente della Sezione Sicilia occidentale***

**Email:** apeoapple@gmail.com

Paola Pepe è insegnante di Geografia di ruolo, classe A039 dal 1999. Attualmente è in servizio presso l’ITET *Pio La Torre* di Palermo, ricopre incarichi organizzativi e si dedica all’applicazione delle tecnologie nella didattica. Nel 2013 ha conseguito il master di II livello MAGDA - Esperto in Monitoraggio, Analisi e Gestione dei Dati Ambientali e Territoriali - presso il

DICAM della Facoltà di Ingegneria di Palermo.

Dal 2015 è presidente dell’ufficio sociale di Aiig. Dal 2014 amministra i social network dell’associazione nazionale (facebook e twitter). Dal 2011 collabora con Antonio Danese alla pubblicazione sul sito dell’AIIG del blog *spazio39* (Osservatorio sulla classe A039) occupandosi di aggiornare le informazioni relative alla normativa scolastica.

Negli anni Novanta ha svolto attività di ricerca in ecologia marina ed ecologia comportamentale presso l’IAMC-CNR di Mazara del Vallo e presso il *Department of biological sciences* dell’Università di Aberystwyth (UK).

\*\*\*\*\*



**Alessandro Arangio**  
*Consigliere dei rapporti con le Università*  
**Email:** aarangio@unime.it

Alessandro Arangio è Professore Associato nel settore scientifico-disciplinare M-GGR/02 presso il Dipartimento di Scienze Umane e Sociali dell'Università degli Studi di Messina, dove insegna "Geografia e analisi del territorio". È Dottore di Ricerca in Politiche di Sviluppo e Gestione del Territorio (Università degli Studi di Trieste) ed ha conseguito il Master Universitario di II livello in *Sviluppo Sostenibile dei Trasporti nel Mediterraneo* (Università di Messina) e il Master in *Storia e Analisi del Territorio* (Scuola Superiore di Catania). Le principali attività di ricerca riguardano il ruolo del commercio nei processi trasformazione urbana, la geografia del turismo, lo sviluppo locale, la geografia urbana e le identità territoriali. Ha partecipato a diversi PRIN e PRA e a oltre quaranta incontri scientifici dal 2000 ad oggi (seminari, conferenze, convegni, congressi). Fa parte di diversi gruppi di lavoro ed è autore di numerose pubblicazioni.

\*\*\*\*\*



**Salvatore Cannizzaro**  
*Referente per i rapporti con gli Enti Locali*  
**Email:** s.cannizzaro@unict.it

Professore Associato nell'Università degli Studi di Catania, dove insegna Geografia culturale e Geografia del paesaggio e dell'ambiente. È impegnato in attività di ricerca su temi di geografia culturale, geografia turistica e sviluppo territoriale. È stato responsabile del progetto di ricerca "Osservatorio Mediterraneo 2010" dell'Università di Catania, coordinatore scientifico della commissione "Euromediterraneo" della Società Italiana di Scienze del Turismo (SISTUR), responsabile organizzativo di convegni su argomenti di geografia del turismo e dell'ambiente. Ha insegnato "Organizzazione territoriale per il turismo" presso l'Istitut Supérieur des Etudes Appliquées en Humanités de Tozeur, Università di Gafsa (Tunisia). È autore degli studi monografici "Media e territorio. Reti di comunicazione e divario digitale" (Edizioni universitarie maceratesi 2008), "Il Mediterraneo. Dalla frattura regionale al processo d'integrazione" (Pàtron 2009), "Paesaggio in Sicilia. Dialogo territoriale ed episodi paesaggistici" (Pàtron 2013). Attualmente svolge attività di ricerca relativa prevalentemente alla valorizzazione delle identità locali e allo sviluppo territoriale. È Coordinatore del Comitato Tecnico Scientifico per la progettazione dell'Ecomuseo "Riviera dei Ciclopi" del Comune di Aci Castello (Catania).

\*\*\*\*\*



**Enrico Domenico Nicosia**  
*Referente per i rapporti con la Stampa*  
**Email:** enrico.nicosia@unime.it

Enrico Domenico Nicosia è Ricercatore di Geografia presso l'Università degli Studi di Messina. Si è laureato nel 2004 presso la Facoltà di Economia dell'Università degli Studi di Catania discutendo una tesi di Geografia Urbana ed Organizzazione territoriale. Da allora ha sviluppato la sua carriera universitaria nell'ambito della Geografia, presso la Facoltà di Economia dell'Università degli Studi di Catania. Nel 2005 ha conseguito il Master Universitario di II livello in Economia del recupero e della valorizzazione dei beni culturali – Scuola Superiore di Catania. Qualifica conseguita Manager per la tutela, la gestione e la valorizzazione dei Beni Culturali. Nel 2006 ha frequentato la SUMMER SCHOOL in Spatial

Decision Support Systems in Environmental Tourism Economics – Università degli Studi di Bologna – Polo Didattico di Rimini- conseguendo la qualifica di Esperto per la valorizzazione di aree turistiche attraverso l'utilizzo di Sistemi Geografici Informatici. Nel 2008 ha conseguito il titolo di Dottore di Ricerca in “Organizzazione del Territorio e Sviluppo Sostenibile in Europa” XX Ciclo, presso l'Università degli Studi di Catania, discutendo una dissertazione finale dal titolo “Il senso del luogo attraverso il cinema. La location come strumento di promozione del territorio” ed ha inoltre effettuato un soggiorno di studio e ricerca, presso la Facultat de Geografia i Historia – Departament de Geografia Humana Universitat de Barcelona (Spagna), dove nel 2009 è stato Visiting Professor, per attività didattica nell'ambito del Progetto Erasmus mobility. Nel triennio 2009-2012 è stato collaboratore esterno nell'ambito del Progetto Europeo di Ricerca “1 G-MED08-276/MEDISS Renforcer les capacités d'innovation de la filière Senteurs Saveurs sur le pourtour de la Méditerranée-2009/2011”, dove si è impegnato ad elaborare uno schema d'azione volto a favorire la costruzione di una metodologia atta a garantire l'accompagnamento delle imprese delle filiere coinvolte nel progetto medesimo e al raggiungimento dell'obiettivo della cooperazione per un programma comune di ricerca e sviluppo. Nell'A.A. 2013/2014, presso la Facultad de Turismo de Oviedo (Spagna) ha conseguito i titoli di Visiting Professor per attività didattica (STA) e Visiting Researcher per attività di ricerca.

\*\*\*\*\*



**Carmelo Maria Porto**

*Referente per i rapporti con le Associazioni*

**Email:** cporto@unime.it

Carmelo Maria Porto è Professore Associato di *Geografia economica-politica* presso il Dipartimento COSPECS dell'Università degli Studi di Messina, dove insegna *Geografia economica e politica del turismo*, *Geografia della globalizzazione* e *Marketing turistico territoriale* nei corsi di laurea triennale e magistrale in *Scienze del turismo*. Precedentemente è stato ricercatore di Geografia economico-politica presso il Dipartimento di Scienze Politiche, della Comunicazione e delle Relazioni Internazionali, dell'Università degli Studi di Macerata, dove ha insegnato *Geografia politica ed economica* e *Geopolitica*.

L'attività scientifica è documentata da numerose pubblicazioni riguardanti vari campi della Geografia, con particolare riferimento alla Geografia Urbana, Economica e Turistica.

Le principali ricerche hanno riguardato le interdipendenze tra le attività delle città ed il loro impatto sull'ecosistema urbano. I recenti studi, sono orientati agli interventi di riqualificazione urbana ed ambientale, alle trasformazioni degli spazi del consumo anche in chiave turistica.

Nel contesto macroregionale ha affrontato studi di geo-economia e geopolitica nella regione del bacino mediterraneo e dei Paesi che lo compongono, con riflessioni su vari temi di attualità come gli squilibri economici e territoriali, i conflitti regionali e il problema dell'instabilità geopolitica, il fallimento dell'UE nell'azione politica euro mediterranea e il ruolo della “sicurezza” nel posizionamento turistico dei territori.